

An aerial photograph of a suburban neighborhood. In the foreground, there are several houses with dark roofs and some solar panels. A large, rectangular field of golden-brown crops, likely corn, is the central focus. The field is surrounded by green trees and a road. In the background, more houses and a line of trees are visible under a clear blue sky. The image is overlaid with several large, semi-transparent, curved white shapes that create a modern, graphic design.

Regio Deal ‘Sterker in 3D’

Advies- rapportage

12 DECEMBER 2024

VOORWOORD

Voor u ligt het adviesrapport van de onafhankelijke adviescommissie voor de Regio Deal 'Sterker in 3D'.

Als commissie hebben we met waardering gekeken naar de enorme inspanning die in afgelopen tijd door vele partijen in de regio is geleverd om tot aanvragen voor de Regio Deal te komen. Kennisinstanties, professionele intermediairs of vertegenwoordigende organisaties, enthousiaste ondernemers, instanties, initiatieven in wording en verschillende overheden. We zien ook dat er bijzondere allianties zijn ontstaan tussen partijen in de regio. Al deze inzet straalt een enorme betrokkenheid bij de opgaven van de regio uit.

Op basis van een strak en zorgvuldig uitgelijnd proces hebben wij ons werk gedaan. Dit proces¹ bestond uit verschillende beoordelingsstappen om ervoor te zorgen dat aanvragers in januari duidelijkheid krijgen over het wel of niet in aanmerking komen voor een bijdrage uit de Regio Deal. Dat leverde goede en constructief kritische gesprekken op. Wij zijn blij dat we als commissie de uitdaging meekregen om vooral voor kwaliteit te gaan. Aanvragen moeten 'minimaal een zeven' (wat gelijk staat aan 140 van de 200 punten) halen om in aanmerking te komen voor een bijdrage vanuit de Regio Deal. Deze lat heeft ons gescherpt in onze gesprekken. U vindt dat ook in onze advisering terug.

Ons advies bieden wij nu aan het Partneroverleg voor de Regio Deal 'Sterker in 3D' aan. Het Partneroverleg constateert – zo is de afgesproken rolverdeling – op basis van ons advies wat de consequenties zijn voor afspraken met het rijk. En of zij richting de regiokassier of de uitvoering in de komende periode nog bijzondere aanvullende aandachtspunten meegeeft.

Als adviescommissie zien wij uit naar de jaarlijkse reflectie op de Regio Deal. Met plezier richten we onze blik dan op de impact die deze Regio Deal voor de regio Stedendriehoek maakt en welke leerpunten we op basis van de ervaringen uit de gehonoreerde projecten voor de regio kunnen halen.

Wij wensen de regio – en vooral de vele partijen betrokken bij de verschillende aanvragen – succes toe in de komende periode. Voor de aanvragen die een bijdrage uit de Regio Deal zullen ontvangen, betekent dit wat ons betreft dat zij voortvarend en resultaatgericht van start kunnen. Bij de aanvragen die niet voor een bijdrage vanuit deze Regio Deal in aanmerking komen, hopen wij dat onze beoordeling bijdraagt aan het richting geven van hun ideeën. Zodat mooie kansen zowel voor alle betrokken partijen als voor de regio Stedendriehoek maximaal verzilverd worden.

Wij willen u – leden van het Partneroverleg Regio Deal 'Sterker in 3D' - van harte danken voor het in ons gestelde vertrouwen. Met zorg hebben wij invulling gegeven aan de verantwoordelijkheid die wij voelden bij deze voor de Regio Deal 'Sterker in 3D' zo belangrijke rol. Dankzij de voorstellen die wij mochten beoordelen en het samenspel tussen onze commissieleden is dit ook voor ons een verrijkende ervaring. De prettige en adequate ondersteuning die wij ontvingen vanuit het Regio Deal team heeft ons bij deze taak bijzonder geholpen.

¹ Het proces vindt zijn grondslag in de Subsidieregeling Regio Deal Regio Stedendriehoek 'Sterker in 3D'.

Geheimhoudingsplicht

Wij zijn als leden van de adviescommissie gehouden aan een geheimhoudingsplicht ten aanzien van aanvragen. Het gaat hierbij om gegevens met een vertrouwelijk karakter die de commissie ter beschikking krijg, dit is opgenomen in artikel 2:5 van de Algemene wet bestuursrecht.

Opbouw van deze rapportage

In dit adviesrapport brengen wij als onafhankelijke adviescommissie ons advies uit aan het Partneroverleg voor de Regio Deal 'Sterker in 3D' over de aanvragen die zijn ingediend.

Allereerst geven wij aan hoeveel aanvragen zijn ontvangen. Vervolgens omschrijven we de procedure zoals die is doorlopen om tot het advies te komen.

Het derde deel bevat ons advies. Wij geven in dit deel eerst enkele algemene constatering ten aanzien van de aanvragen. Daarna volgt het advies. Dit bestaat uit een individuele beoordeling en ranking van de voorstellen. En vervolgens de betekenis van de ranking in relatie tot het realiseren van de doelen, aanpak en resultaten van de Regio Deal, zoals deze is afgesproken met het rijk. Daarnaast zijn er 24 individuele rapportages van aanvragen beschikbaar. Samen met dit rapport vormen zij ons eindproduct.

*Jara Hesselink, Ineke van Oldeniel,
Ine van Burgsteden en Dirk Schut*

DE REGIO DEAL ‘STERKER IN 3D’

De Regio Stedendriehoek gaat aan de slag met de Regio Deal ‘Sterker in 3D’.

Op 31 oktober 2023 heeft de Regio Stedendriehoek een propositie ingediend voor het sluiten van een Regio Deal met het rijk. Op 9 februari 2024 heeft de regio bericht ontvangen dat het rijk de ingediende propositie ‘Sterker in 3D’ positief beoordeelt en graag overgaat tot de uitwerking van een Regio Deal met de Regio Stedendriehoek. Voor deze Regio Deal heeft het rijk een investering van 20 miljoen euro beschikbaar gesteld. Tussen rijk en regio is rond de zomer van 2024 een convenant gesloten. Het kader voor de Regio Deal staat daarmee vast, de partners in het Partneroverleg (en hun achterbannen) hebben hiermee bepaald op welke manier de Regio Deal van betekenis moet zijn voor de Regio Stedendriehoek. Zowel door het bepalen van inhoudelijke focus als door het maken van afspraken over de werkwijze. Gedurende de vorming van de programmatische uitwerking in het convenant is samenspraak geweest met de verschillende departementen van ministeries.

Het kader van de Regio Deal ‘Sterker in 3D’ ligt vast in het convenant tussen rijk en regio. De samenwerkingsafspraken binnen de regio liggen vast in een samenwerkingsovereenkomst. De inhoud van het convenant en de vereisten en criteria die door het Partneroverleg zijn bepaald, zijn uitgewerkt in de subsidieregeling Regio Deal Regio Stedendriehoek ‘Sterker in 3D’ (hierna: subsidieregeling).

Inhoud van de Regio Deal

De prachtige Regio Stedendriehoek, met daarin de gemeenten Apeldoorn, Brummen, Deventer, Epe, Heerde, Lochem, Voorst en Zutphen, is hard op weg naar een half miljoen inwoners, tweehonderdvijftig duizend werkenden en vijftigduizend ondernemingen. Onze regio, in zowel Overijssel als Gelderland, staat bekend om de historische steden, mooie dorpen, prachtige IJssel die een verbinding leggen tussen de Veluwe, IJsselvallei en Achterhoek. Maar we staan wel voor de uitdaging om nu en in de toekomst deze aantrekkelijke en leefbare regio voor onze inwoners en ondernemers te behouden. Daarom gaan we samen met het Rijk een investering doen in onze Brede Welvaart langs de vier lijnen: Duurzaam, Divers, Dichtbij en Krachtige Regio.

DUURZAAM

Duurzaam werken aan een groene regio in balans om te kunnen blijven wonen, werken en recreëren met een gezond water- en bodem-systeem en een robuuste natuur. Door te werken aan biobased en circulair bouwen en maken, (smart) energiehubbs en duurzaam multifunctioneel landgebruik.

DIVERS

De economische (innovatie)kracht aanjagen door het ontwikkelen van innovatieve clusters op digitalisering en duurzaamheid en het ondersteunen van (MKB-) ondernemers in de duurzame en digitale transitie. Door te werken aan innovatieve clustervorming en het ondersteunen van MKB-ondernemers en werknemers.

DICHTBIJ

Het vergroten van toegang tot voorzieningen en het vergroten van de sociale cohesie om zo voor inwoners een prettige leefomgeving te bieden. Door te werken aan het versterken van leefbaarheid.

KRACHTIGE REGIO

Samenwerken en waarmaken! Als regio duurzaam de doelen van deze Regio Deal realiseren en tegelijkertijd verstevigd vanuit deze Regio Deal de samenwerking met partners buiten de regio aangaan.

DE ONTVANGEN AANVRAGEN

Op 1 november 2024 sloot de aanvraagtermijn voor de Regio Deal 'Sterker in 3D'. Er zijn 24 aanvragen ingediend, die met elkaar een beroep doen op de Regio Deal voor 27 miljoen euro. Het totale investeringsbedrag dat met de aanvragen gemoeid was, is ongeveer 100 miljoen euro. Voor de Regio Deal 'Sterker in 3D' is het subsidieplafond 19,4 miljoen euro, de btw van overheden en de btw die door private partijen niet terug te vragen is, is hierin meegenomen.



€19.4 miljoen subsidieplafond

€27 miljoen totaal aangevraagde subsidie

€100 miljoen totaal investeringsbedrag

24

aanvragen

TOELICHTING OP HET BEOORDELINGSPROCES

Onafhankelijke beoordeling van aanvragen

Voor de beoordeling van aanvragen die zijn ingediend voor de Regio Deal 'Sterker in 3D' is een onafhankelijke adviescommissie ingesteld. Deze adviescommissie wordt gevormd door vier leden, ieder gevraagd door het (bestuurlijk) Partneroverleg voor de Regio Deal 'Sterker in 3D'. Het (bestuurlijk) Partneroverleg heeft de afspraken gemaakt om de Regio Deal vorm te geven en onderhoudt de relatie met het rijk. Daarnaast is het Partneroverleg in de subsidieregeling aangemerkt als adviescommissie. Het Partneroverleg heeft de beoordeling van de aanvragen, en een jaarlijkse reflectie op de voortgang, neergelegd bij de onafhankelijke adviescommissie.

De rol van het Partneroverleg in het kader van de subsidieregeling

Het Partneroverleg constateert op basis van het advies van de onafhankelijke commissie in welke mate de opgaven, doelen, aanpak en beoogde resultaten van de Regio Deal 'Sterker in 3D' worden bereikt en wat daarvan de consequenties zijn voor de afspraken in het convenant Regio Deal Regio Stedendriehoek en het advies naar de kassier. Leden van het partneroverleg of de onafhankelijke adviescommissie nemen niet deel aan de beraadslagingen en de totstandkoming van het advies, indien en voor zover daarbij hun belang dan wel onpartijdigheid in het geding kan zijn. Het Partneroverleg formuleert binnen twaalf weken na ontvangst van het adviesverzoek een schriftelijk advies aan het college van B&W. Het advies wordt gemotiveerd en bevat de namen van degenen die bij het advies betrokken zijn. Het advies van de onafhankelijke adviescommissie wordt bij het advies van het partneroverleg gevoegd. De criteria en de beoogde en verwachte impact van initiatieven zijn leidend geweest in de wegging van de commissie.

Leden van de onafhankelijke adviescommissie

In de samenstelling van de onafhankelijke adviescommissie zijn verschillende achtergronden terug te zien, te weten onderwijs- en (gemeentelijke) overheid bestuurders, ondernemer en een young professional.

Naast kennis vanuit verschillende disciplines is ook specialistische kennis over onder meer regionale ontwikkeling of impact, ondernemerschap, marketing en bedrijfsvoering binnen de commissie aanwezig. Een deel van de commissieleden woont/werkt zelf in de regio en heeft uitgebreide kennis van het lokale speelveld. Een deel woont/werkt elders en beziet de aanvragen met een scherpe blik van buitenaf. Daarbij is gekeken of de leden met elkaar in staat zijn een breed perspectief op de regio te vormen. De leden zijn:

- Ineke van Oldeniel
- Ine van Burgsteden
- Dirk Schut
- Jara Hesselink

Onafhankelijkheid van de leden

De leden van de onafhankelijke adviescommissie zijn op persoonlijke titel gevraagd en hebben geen ander belang dan de toetsing van de aanvragen zo goed mogelijk uit te voeren. Hiertoe is bij de uitnodiging voor de onafhankelijke adviescommissie aan commissieleden gevraagd of zij hun rol onafhankelijk in kunnen vullen. Nadat de aanvragen bekend waren, is nog eens aan alle leden gevraagd te bevestigen dat de leden geen actieve verbinding of belang hebben bij een van de aanvragen. Hierbij is expliciet bepaald dat – in geval van een belang – het niet volstaat om zich te onthouden van een oordeel over een specifieke aanvraag. Op deze manier is ervoor zorggedragen dat de adviescommissie zonder vooringenomenheid en zonder persoonlijk belang heeft geadviseerd.

De beoordelingscriteria

Alle voorgelegde aanvragen zijn inhoudelijk beoordeeld aan de hand van op voorhand vastgestelde criteria.² Het complete overzicht van de gehanteerde beoordelingscriteria is te vinden in de scorekaart die als bijlage toegevoegd is aan dit advies en onderdeel is van de vastgestelde [subsidieregeling](#) voor de Regio Deal 'Sterker in 3D'. De maximale score is 200 punten. Om voor subsidiëring in aanmerking te komen moet een project minimaal 140 punten behalen, wat overeenkomt met een rapportcijfer van 7.³

² Het proces vindt zijn grondslag in de Subsidieregeling Regio Deal Regio Stedendriehoek 'Sterker in 3D'.

³ Opgenomen in artikel 3 lid 2 sub g van de subsidieregeling

Hoe zag het beoordelingsproces eruit

Allereerst zijn de aanvragen getoetst op ontvankelijkheid. Vervolgens bestond het adviestraject uit een eerste beoordeling van de aanvragen op basis van individuele beoordelingen door alle commissieleden en vervolgens een integrale beoordeling in de commissievergaderingen. Er zijn – inclusief de startbijeenkomst en het bespreken van de rapportage – vijf bijeenkomsten geweest waar de onafhankelijke adviescommissie bij elkaar is geweest. In de eerste bijeenkomst van de adviescommissie hebben de commissieleden hun opdracht besproken en feedback gegeven op de werkbaarheid van de scorekaart. Hierbij is uitleg gegeven over de Regio Deal, de subsidieregeling en de adviesprocedure. Ook is aandacht geweest voor het gezamenlijk duiden of definiëren van begrippen en zijn de commissieleden voorbereid op de procedure. De Regio Deal Manager begeleidde de onafhankelijke adviescommissie in haar werk. Daarnaast is voor de verslaglegging en rapportage ondersteuning aanwezig geweest.

Ontvankelijkheidstoets en staatsteunanalyse

Alle subsidieaanvragen die voor de uiterlijke indiendatum van 1 november 2024 waren ingediend, zijn meegenomen in het beoordelingsproces. Vanuit de verantwoordelijkheid van de regiokassier, die de subsidieregeling uitvoert, zijn de aanvragen getoetst op de ontvankelijkheidsvereisten zoals beschreven in de subsidieregeling.⁴ Het gaat onder meer om de toets op de aanwezigheid van 50% regionale cofinanciering, de compleetheid van alle documenten en de participatie van meerdere verschillende partners vanuit onderwijs, bedrijfsleven en overheden. De beoordeling op de vereisten is gedaan door drie personen (waaronder een financieel specialist). Geen van de beoordelaars heeft betrokkenheid bij een aanvraag of is in de voorbereidingsfase aanspreekpunt geweest voor de specifieke aanvragen. In een aantal gevallen is nog een specifieke vraag richting aanvragers gesteld om informatie te leveren. De opgevraagde informatie betrof geen verzoek tot (significante) wijzigingen of aanvullingen. Dit zou zich namelijk niet verdragen met de gelijktijdige onderlinge beoordeling en rangschikking van de ingediende aanvragen die in het zogenoemde tendersysteem centraal staat. Aanvragen die niet voldeden aan de subsidievereisten komen niet in aanmerking voor subsidie.

Ook zijn alle aanvragen door een deskundige getoetst op staatsteun. Dit betrof een initieel onderzoek van alle voorstellen om te beoordelen of ze mogelijk onder staatssteun vallen, zo ja welke vorm en welke eventuele knelpunten en risico's te verwachten zijn.

⁴ Opgenomen in artikel 3 lid 2 van de subsidieregeling

⁵ Vanzelfsprekend moeten zij ook aan de overige vereisten van artikel 3 lid 2 van de subsidieregeling voldoen

⁶ Opgenomen in artikel 10 lid 5 van de subsidieregeling

⁷ Opgenomen in artikel 10 lid 4 van de subsidieregeling.

Bij een deel van de aanvragen leidde dit tot aanvullende vragen om zodoende de staatsteunanalyse te kunnen maken. Per aanvraag is een staatsteunanalyse opgeleverd.

Individuele beoordeling van de aanvragen

Alle aanvragen zijn doorgestuurd naar en beoordeeld door de onafhankelijke adviescommissie. Deze keuze is ingegeven door het strakke tijdsplan. De commissieleden hebben alle aanvragen beoordeeld. Ook de aanvragen waar op dat moment in het kader van de ontvankelijkheidsvereisten een verzoek om duiding is gevraagd.⁵ Ten overvloede wordt hier opgemerkt dat het verzoek tot duiding uitdrukkelijk geen (inhoudelijke) wijziging of aanvulling van de ingediende aanvraag betreft.

Alle aanvragen zijn afzonderlijk door de onafhankelijke adviescommissie besproken en hebben op basis van die bespreking een eindscore gekregen.

De aanvragen met 140 punten of meer komen volgens de subsidieregeling in principe in aanmerking voor een bijdrage vanuit de Regio Deal 'Sterker in 3D'. In de rangschikking staan de aanvragen met de hoogste score bovenaan en die met de laagste score onderaan. Aanvragen met een gelijke score zijn gerangschikt volgens de verdeelregels van de subsidieregeling, waarbij de scores van de criteria regionale impact en het beoogde resultaat doorslaggevend zijn bij de uiteindelijke toekenning.⁶ Bij twee aanvragen die alsnog niet voldoen aan de harde vereisten, komt de eindscore op nul. Deze aanvragen zijn door de keuze voor het parallelle proces wel beoordeeld door de commissie.

Integrale afweging adviescommissie

In een tweede ronde is gekeken wat het betekent wanneer de projecten die meer dan 140 punten haalden 'op de afspraken in het convenant' worden gelegd. De commissie heeft gekeken in welke mate alle aanvragen samen invulling geven aan het convenant. Wanneer de rangorde in relatie tot het subsidieplafond uitwees dat door toekenning van de aanvragen geen totale invulling kon worden gegeven aan de opgaven, doelen, aanpak en beoogde resultaten van de Regio Deal, dan had de commissie geadviseerd een relatieve inhoudelijke beoordeling van de aanvragen te maken en opnieuw een score toe te kennen in relatie tot elkaar en het behalen van de totale invulling van het convenant.⁷ Van deze mogelijkheid is geen invulling gegeven, omdat er met de aanvragen wel een totale invulling wordt gegeven aan de opgaven, doelen, aanpak en beoogde resultaten. Aan het eind van deze stap stond voor de commissie haar definitieve ranglijst vast.

CONSTATERINGEN EN ADVIES OVER DE REGIO DEAL AANVRAGEN

Algemene bevindingen

Wij waren als adviescommissie onder de indruk van het werk dat is verzet om tot de ingediende plannen te komen. Ook de vele en diverse allianties die gevormd zijn om tot aanvragen te komen, zijn bijzonder om waar te nemen. Goed om te zien hoe allerlei partijen in de regio Stedendriehoek elkaar weten te vinden om samen de handen ineen te slaan rond opgaven, groot en klein. Bij het uitvoeren van onze opdracht als onafhankelijke adviescommissie vielen enkele zaken op. Wij delen die graag met u. We kunnen ons voorstellen dat zij leerervaringen bevatten en zeker ook suggesties voor aandachtspunten in het vervolgproces. Deze algemene bevindingen kunnen los gezien worden van de inhoudelijke beoordeling die wij als commissie hebben uitgevoerd.

- Wij troffen een mooie variatie aan stevige, robuustere aanvragen die bijvoorbeeld de hele regio versterken en heel specifieke aanvragen (soms ook kleiner van aard) gericht op een voor de regio belangrijke ontwikkeling, een heel specifieke versterking van de signatuur van de regio of echt concrete resultaten.
- Het hebben van een goed plan en het schrijven van een goede aanvraag zijn twee verschillende dingen. We zagen ‘professionele’ plannenschrijvers en partijen die daar minder ervaren in zijn. Als commissie hebben we hier aandacht aan gegeven bij het lezen en beoordelen van de plannen, binnen de kaders van onze beoordelingsruimte van de subsidieregeling.
- We zagen dat veel aanvragers er goed in slagen om de doelen en beoogde resultaten van het convenant aan te halen, maar minder scherp zijn op de doelen en specifieke resultaten van het project of programma waarvoor zij zelf staan. Wij denken dat dat laatste zeker een belangrijke factor is bij het echt daadwerkelijk komen tot succes van inzet.
- Opvallend vonden wij ook dat het grootste deel van de aanvragen voor vier jaar een beroep doet op een Regio Deal bijdrage. Terwijl, wanneer specifiek vanuit concrete resultaten wordt geredeneerd, ook een specifiekere vraag aan de orde zou kunnen zijn.

- Voor ons lagen ook enkele voorstellen die zeer sympathiek waren en soms veel potentie lijken te hebben, maar die op dit moment nog niet rijp zijn om als aanvraag ingediend te worden bij een regeling als de Regio Deal. Wellicht zou andere ondersteuning voor deze partijen soms ook meer passend kunnen zijn dan het instrument van de Regio Deal.
- De commissie had gemengde gevoelens bij het feit dat in enkele aanvragen een aantal projecten ‘gebundeld’ waren. Niet in alle gevallen vergrootte dit de kracht van de aanvraag.
- Bij de beoordeling van partnerschappen hebben wij ons een aantal keer afgevraagd of dit ‘voor en over andere partners’ was of echt ‘in samenwerking met’.
- Het viel ons op dat soms de samenwerking van partijen beperkt leek te blijven tot ‘wat bekend is’. Terwijl juist innovatie en bijvoorbeeld opschalingskracht kan ontstaan door samenwerking met anderen. Van buiten de regio, of door allianties met universiteiten.
- Wij constateren dat begrotingen en de in-kind cofinanciering in sommige gevallen nog enigszins globaal zijn. Dit zal bij de realisatie blijken, het is dan dus mogelijk dat enkele aanvragen in de realisatie lager uitkomen.

Ons advies

Wij bieden u het totaalbeeld van de aanvragen aan met daarbij het puntenaantal dat zij van ons ontvingen. In het volgende deel van ons rapport ziet u een korte omschrijving van de verschillende aanvragen en op hoofdlijnen onze beoordeling. Per aanvraag bieden wij separaat ook de scorekaart aan, inclusief onze toelichting daarbij. Dat zijn dus 24 afzonderlijke rapportages. Dit hoofdrapport samen met de 24 afzonderlijke rapportages vormen ons advies.

Ons advies is de ranking zoals wij die aanbieden over te nemen.

Wij hebben het totale palet van aanvragen overzien, en dit in relatie gebracht tot het convenant dat u met het rijk heeft gesloten voor de Regio Deal 'Sterker in 3D'. Wij denken dat u – ofschoon niet op alle beoogde resultaten evenveel – een mooi breed palet heeft waarmee u goed invulling kunt geven aan de Regio Deal die u voor de Regio Stedendriehoek bent aangegaan. De combinatie van de aanvragen in de ranglijst, biedt de regio daarnaast de mogelijkheid om op sommige elementen echt regiobreed een impuls te geven. En op andere punten heel gericht van betekenis te zijn voor de regio.

De ranglijst

Twaalf projecten haalden in onze beoordeling 'een zeven of meer'. Deze twaalf projecten zijn gearceerd in onze lijst, zij komen in principe voor subsidiëring in aanmerking. Ook zijn er tien projecten die niet aan de 140 punten komen. Twee projecten hebben wij wel van inhoudelijke feedback voorzien, echter zij voldoen niet aan de vereisten om voor subsidie in aanmerking te komen en scoren derhalve nul punten. Bij enkele van de (complexere) projecten weten wij dat nog een nadere uitwerking van de staatssteunvraag moet plaatsvinden. De ranglijst en de schets van de aanvragen in relatie tot het convenant treft u hieronder aan.

Niet schaven, wel kiezen

Het verzoek aan ons was om aanvragen in hun geheel te beoordelen, dat hebben wij gedaan. De subsidie kan, volgens de subsidieregeling, worden verstrekt voor een project of programma. Met de tendersystematiek is ook gekozen voor kwaliteit van projecten en programma's. Evenwel hebben wij geconstateerd dat er aanvragen zijn ingediend die weliswaar als een aanvraag is ingediend, maar die eigenlijk als losse projecten gezien kunnen worden. Bij twee aanvragen constateerden we dat zij (deel)projecten bevatten die absoluut minder passend zijn bij de Regio Deal en de beoordelingscriteria die wij hanteren. Bij deze projecten hebben wij ons genoodzaakt gezien om, vanuit de gedachte en doelstelling van de subsidieregeling, te adviseren om juist die (deel)projecten te honoreren die daadwerkelijk meerwaarde bieden en bijdragen aan de doelstelling van de subsidieregeling.

In die gevallen hebben wij naast het gevraagde subsidiebedrag ook het bedrag aangegeven dat wij adviseren. In het kader van de uniformiteit hebben we dat voor alle overige subsidieaanvragen ook genoteerd. Voor deze geldt dat zij conform het aangevraagde subsidiebedrag worden geadviseerd of juist op nul euro als ze onvoldoende punten scoren.

Richting uitvoering en nazorg

In aansluiting op onze bevindingen, geven wij u graag enkele concrete suggesties mee voor de periode van uitvoering van de Regio Deal.

aar mogelijk: inspireer op het formuleren van concrete resultaten, ook in de periode van uitvoering.

- Waar mogelijk: inspireer op het formuleren van concrete resultaten, ook in de periode van uitvoering.
- Zet zeker in op het leggen van allianties tussen projecten die in elkaars verlengde liggen. Dat vergroot absoluut de kracht van de regio. Wij zien daar mooie voorbeelden voor. Maar doe dat vanuit inhoud, doel en resultaat. Niet verbinden om te verbinden.
- Heb oog voor de projectorganisatie en de uitvoeringskracht, temeer daar het in sommige gevallen prille allianties betreft of samenwerkingen tussen meerdere partijen.
- Monitor! Dat is een verantwoordelijkheid die de Regio Deal hoe dan ook al met zich meebrengt, maar wees ook nieuwsgierig naar de resultaten en leerervaringen, de regio kan haar voordeel daar mee doen!
- Deel, vertel en wees trots als regio op kracht en ervaringen die ook met deze projecten en ontwikkelingen wordt opgedaan!

We vragen ook specifiek uw aandacht voor het volgende. We zagen enkele aanvragen die absoluut potentie voor de regio kunnen hebben, maar nu nog niet rijp zijn of wellicht andere ondersteuning nodig hebben. Erg belangrijk om – op de manier waarop u aan de Regio Deal samenwerkt – met elkaar te kijken hoe voorstellen toch te realiseren zijn.

Wij zijn ervan overtuigd dat de Regio Deal 'Sterker in 3D' met deze samenstelling echt van meerwaarde kan zijn voor de opgaven waar de Regio Stedendriehoek in komende jaren voor staat.

RANKING VAN DE AANVRAGEN

Innovatieve leeromgeving voor Veiligheid en Digitalisering	175
De Kien - Samen ruimte maken	165
SAMEN voor leefbaarheid	165
Vezelvallei. Een klimaatneutraal en bio-circulair bedrijventerrein	155
Boeren voor Biobased Bouwen	155
Smart Energy Hubs	155
Coöperatieve Bundeling Regionale Krachten	150
Klimaatboerderij 2050-2100	145
Krachtig MKB Regio Stedendriehoek	140
Drinkbare IJssel	140
Groene & Gezonde Bedrijventerreinen	140
Consortium Techniekhubs in de Regio Stedendriehoek	140
CINERGIE Conceptlab	125
Team Veerkrachtige Regio	125
Bundel Toekomstgerichte Landbouw	120
Innovatief leer- en kenniscluster Onderwijs	120
Kenniscentrum Circulair Centrum Nederland	115
Monitoring Brede Welvaart	110
Fieldlab Sport en Bewegen / Innovatieve Clustervorming	110
Drie Multifunctionele HUB's voor een leefbare regio dichtbij	85
Innovatiecampus Teuge Airport	85
ImpACTplan - Ondernemen met impact in de regio Stedendriehoek	85
Duurzaam Voedsel van Dichtbij	0
Verder professionaliseren ondernemersverenigingen	0

DE AANVRAGEN IN RELATIE TOT HET CONVENANT

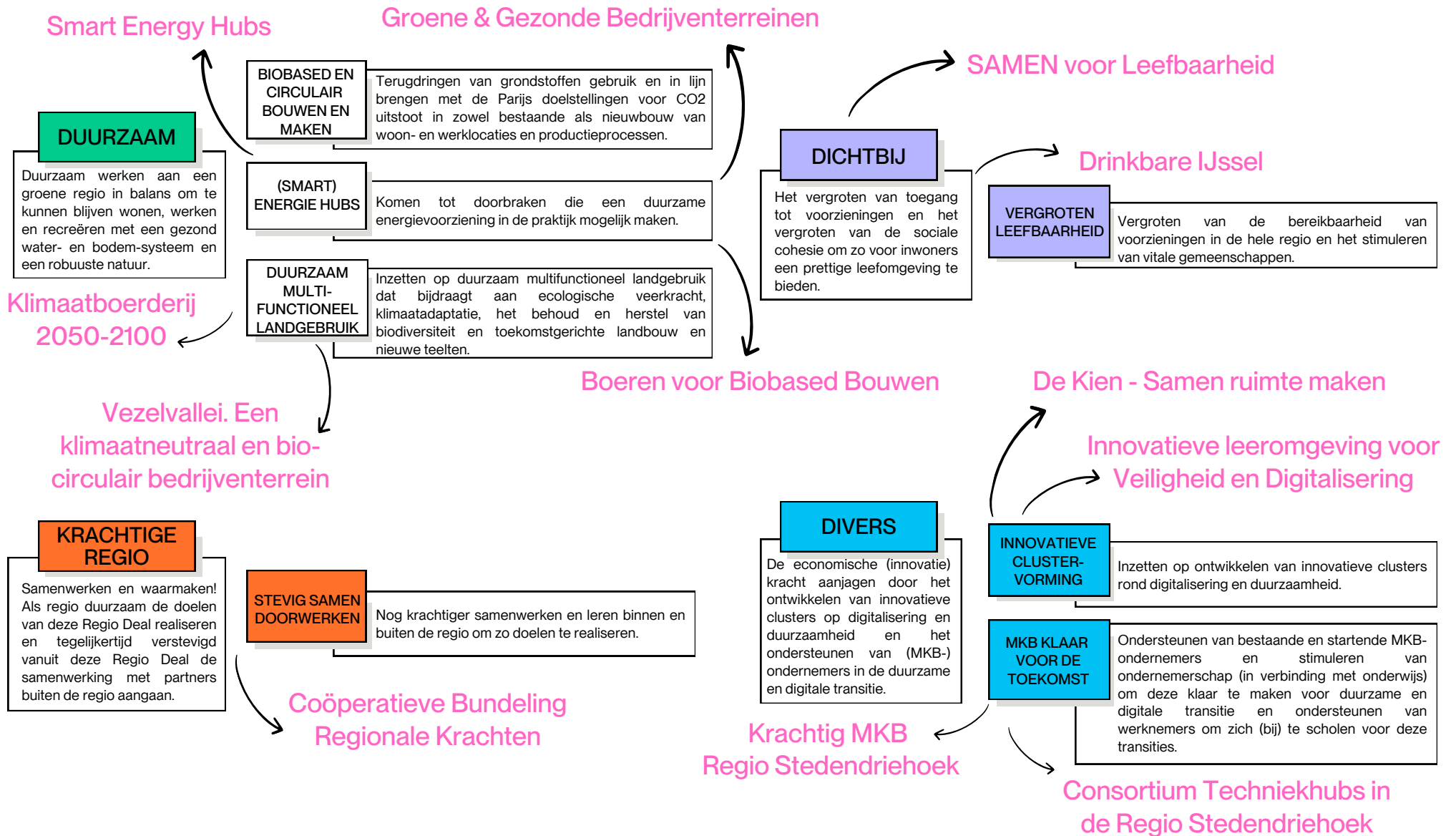

BEKNOPTE WEERGAVE PER AANVRAAG

Deze korte omschrijving per project en toelichting van de commissie van alle projecten is slechts een beknopte weergave. Aan het besluit ligt dadelijk een uitgebreide toelichting van de commissie ten grondslag.

BOEREN VOOR BIOBASED BOUWEN 155 punten

Geadviseerd subsidiebedrag

€ 778.920

Gevraagd subsidiebedrag

€ 778.920

Korte omschrijving project

Boeren voor Biobased Bouwen levert een bijdrage aan een duurzame en gezonde leef- en werkomgeving, een toekomstbestendige landelijk gebied en een circulaire economie in de regio door het optimaliseren van de keten van plant tot pand, regionale potentie van vezelgewassen uit te breiden, de toepassing van biobased bouwmaterialen in de regio te vergroten gebruik makend van onderzoek, innovatie en digitalisering.

Toelichting van commissie

De commissie waardeert het project omdat het een grote impact kan maken op de mogelijkheden en het volume van biobased en circulair bouwen. Het plan is concreet en realistisch opgesteld. De aanpak helpt om het gebruik van biobased materialen een boost te geven en daarmee impact te maken op de doelen van duurzaam in de Regio Deal, ook raakt het rechtstreeks aan de centrale opgave die voor de regio in de Regio Deal is geformuleerd. De commissie vindt de manier waarop wordt ingezet op de kracht van ketenbenadering sterk en compleet. De aanvraag is concreet en doelgericht. Deze ketenaanpak kan daarmee absoluut als een versneller voor de regio dienen. Daar zit dan ook de kracht van het project: echt versnellen en versterken van de nodige ontwikkeling.

BUNDEL TOEKOMSTGERICHTE LANDBOUW 120 punten

Geadviseerd subsidiebedrag

€ 0

Gevraagd subsidiebedrag

€ 1.375.205

Korte omschrijving project

Bundel Toekomstgerichte Landbouw bestaat uit 5 projecten in een integrale, breed gedragen aanpak, met als doel het herstel en de versterking van de kwaliteit van bodem, water en landschap in het noorden en oosten van de Regio Stedendriehoek. In project 1 staat behoud en herstel van het cultuurlandschap centraal. In project 2 richten agrariërs zich op toekomstgericht telen zonder gebruik van kunstmest en bestrijdingsmiddelen. In project 3 worden meerdere landgoederen verbonden in ontwikkelen van kennis en praktijk m.b.t. duurzaam multifunctioneel landgebruik. In project 4 vindt de verkenning voor een samenwerkingsverband tussen agrariërs plaats en in project 5 ondersteunen innovatiemakelaars deze agrariërs om te komen tot duurzame bedrijfsmodellen en regionale arrangementen.

Toelichting van commissie

Het is volgens de commissie een belangrijk initiatief om de toekomstbestendigheid van de boerenbedrijven en de natuur te versterken, op doelniveau sluit de aanvraag aan bij de Regio Deal. De commissie ziet ook dat er breed is samengewerkt om tot de aanvraag te komen. De commissie heeft vraagtekens bij de mate van concreetheid en realiseerbaarheid van de aanvraag. Het daadwerkelijk komen tot resultaten vraagt een langere adem dan de periode van de Regio Deal. Cruciaal daarbij ziet de commissie dat een van de belangrijkste partijen die nodig zijn om tot resultaten te komen in de aanvraag ontbreekt: de agrariërs en landeigenaren zelf. Daarmee gaat de aanvraag veelal over andermans bezit. Het plan lijkt met name vanuit beleidsdoelen geschreven.

CINERGIE CONCEPTLAB 125 punten

Geadviseerd subsidiebedrag

€ 0

Gevraagd subsidiebedrag

€ 395.322

Korte omschrijving project

CINERGIE-Conceptlab verbindt beroepsonderwijs, praktijkgericht onderzoek en ondernemerspraktijk en richt zich op MKB-ondernemers in de Regio Stedendriehoek die (willen) innoveren op Circulaire Innovaties en de Energietransitie. Saxion en Aventus pakken i.s.m. RCT, OostNL en andere partners de innovatievragen op deze thema's op om zo met kennis en ervaring de innovaties te versnellen.

Toelichting van commissie

De commissie ziet in de aanpak een beproefd concept en waardeert de nieuwe verbinding tussen practoraat en lectoraat. De aanvraag is SMART en beknopt uitgewerkt. De mate van vernieuwing en concrete bijdrage aan de doelen van de Regio Deal is voor de commissie niet scherp. Ook ziet de commissie beperkt in welke mate de Regio Dealbijdrage nu gaat zorgen voor versnelling of versterking van de inzet. Voor deze regio zou het plan wellicht aan kracht winnen door toevoeging van een universiteit als partner.

CONSORTIUM TECHNIEKHUBS IN DE REGIO 140 punten

STEDENDRIEHOEK

Geadviseerd subsidiebedrag

€ 2.887.296

Gevraagd subsidiebedrag

€ 2.887.296

Korte omschrijving project

Het project Consortium techniekhubs heeft 2 doelen. Allereerst het gezamenlijke doel: komen tot consortium van de Techniekhubs om te zorgen dat ze meer complementair worden, kennis en kunde uitwisselen en daadwerkelijk samenwerken. Zo ontstaat er een breed netwerk aan techniekhubs in de regio waar vraagstukken opgepakt kunnen worden. Tweede doel zijn de doelen van de techniekhubs afzonderlijk: doorontwikkelen van de techniekhubs, met hun eigen profiel en zo komen tot een duurzaam toekomstperspectief.

Toelichting van commissie

De adviescommissie vindt het een veelbelovend en kansrijke aanvraag, met een brede regionale dekking en regionale impact. Met name de overkoepelende samenwerking van de techniekhubs (regionale samenwerking) zal een verbeterlag bieden t.o.v. onafhankelijke en separate hubs. Gezamenlijk een 10 behalen i.p.v. afzonderlijk individueel een 8. Daarbij worden de techniekhubs afzonderlijk en collectief beter toegankelijk voor het bedrijfsleven en dit versterkt de regionale (technische) kennisontwikkeling. De aanvraag is een echte versterking en versnelling van een nog pril ingezette ontwikkeling. Wel vindt de commissie de gezamenlijke agenda een aandachtspunt: deze is nog dun en maar beperkt vernieuwend. De realisatie en continuïteit na de subsidieperiode (denk aan financiering) en het smeden van allianties daarvoor vergt in de komende tijd aandacht.

COÖPERATIEVE BUNDELING REGIONALE KRACHTEN 150 punten

Geadviseerd subsidiebedrag

€ 273.600

Gevraagd subsidiebedrag

€ 273.600

Korte omschrijving project

Doel van het project "Coöperatieve Bundeling Regionale Krachten" is innovatie te verbinden met de arbeidsmarkt. Dat zorgt voor voldoende innovatievermogen en slagkracht op de arbeidsmarkt. Het project zet in op 1. Versterken: 2. Versnellen: 3. Verbreden: Regierol om initiatieven in Innovatie en arbeidsmarktdiensten aan elkaar te binden. Creëren van efficiënte opzet voor (pilot) innovatieclusters, zodat snel op markttrends ingespeeld kan worden met onderwijs, overheid en ondernemers (kaders, regels, platformen). Verbinden van arbeidsmarktdiensten in de regio, met speciale aandacht op kennisdeling, opzetten learning communities en uitwerken best practices.

Toelichting van commissie

Deze aanvraag biedt een nieuwe vorm van samenwerken voor de regio. Het opzetten van de gezamenlijke agenda wordt door de commissie als sterk beoordeeld. Dit project kan een mooi voorbeeld zijn van versterking en verbreding in de samenwerkingskracht van de regio. Het sluit goed aan op de doelen van de Regio Deal en de uitvoering is goed uitgewerkt in het plan. Het plan bevindt zich nog wel in een beginfase. Aandacht is dus zeer zeker gevraagd om goed te monitoren of het project biedt wat de verwachting was

DE KIEN – SAMEN RUIJTE MAKEN 165 punten

Geadviseerd subsidiebedrag

€ 1.727.500

Gevraagd subsidiebedrag

€ 1.727.500

Korte omschrijving project

Het project "Samen Ruimte maken" van De Kien zet in op het ontwikkelen van een bestendige "toonaangevende leer- experimenteer- en innovatieomgeving" rond slimme en duurzame verstedelijking met gebruik van de mogelijkheden van data en digitalisering. Om onze steden en dorpen beter en duurzamer te maken met gebruik van data, digitale technologie en een innovatieve aanpak.

Toelichting van commissie

De commissie is enthousiast over dit project, omdat het een brede impact heeft op de doelen van de Regio Deal. De aanvraag sluit met concrete activiteiten direct aan op de centrale opgave die voor de Regio Stedendriehoek is gesteld in de Regio Deal en op meerdere doelen van de Regio Deal (duurzaam, dichtbij en ook divers). Het projectplan is goed uitgewerkt in duidelijke, meetbare en realistische plannen. Het project is een vervolg op een eerder succesvol project en voegt met deze aanvraag nieuwe elementen toe. De regionale impact wordt door de commissie als sterk beoordeeld. De commissie kan zich voorstellen dat toevoeging van wetenschappelijke kennis nog extra van toegevoegde waarde kan zijn.

DRIE MULTIFUNCTIONELE HUB'S VOOR EEN LEEFBARE REGIO DICHTBIJ 85 punten

Geadviseerd subsidiebedrag

€ 0

Gevraagd subsidiebedrag

€ 752.750

Korte omschrijving project

De drie multifunctionele HUB's werken vanuit een fysiek plek in het buitengebied. Ontmoeting en verbinding tussen ondernemers, inwoners en onderwijs staan hierin centraal. Elk van de drie hubs brengt meerdere vraagstukken bijeen. Denk aan zorg, voedseltransitie, toekomstbestendig ondernemen en leefbare samenleving.

Gezamenlijk wisselen ze kennis en ervaringen uit, zijn zij gesprekspartners voor externen en overheden en willen een inspiratiebron zijn voor andere fysieke plekken die ondernemen, onderwijs en maatschappelijke opgaven bij elkaar brengen.

Toelichting van commissie

De commissie heeft veel sympathie voor dit initiatief en de manier waarop drie partijen bij elkaar gekomen zijn rond vergelijkbare vraagstukken. De commissie zou graag zien dat de initiatiefnemers (elders) ondersteuning krijgen om hun plannen te realiseren. De commissie vindt de plannen nog niet voldoende uitgewerkt en ziet op dit moment te weinig verbinding tussen de investering die gevraagd wordt in 'stenen' en de bijdrage die geleverd kan worden aan de doelen of interventies van de Regio Deal.

DRINKBARE IJSSEL 140 punten

Geadviseerd subsidiebedrag

€ 178.500

Gevraagd subsidiebedrag

€ 178.500

Korte omschrijving project

Het perspectief van de Drinkbare IJssel is het kompas voor een gezond ecosysteem. Het project draagt bij aan de verbetering van waterkwaliteit en dus de leefomgeving voor mens en dier, door te werken aan: 1) Inspireren van boeren met praktische voorbeelden van meer balans in enerzijds grondgebruik en voedselproductie en anderzijds ecologie, gezond water en duurzame bodem, 2) Vergroten van openheid over lozen van (industriële) afvalwater en de invloed op de waterkwaliteit, en 3) Vergroten van liefde voor het landschap en de rivier door het vertellen van positieve verhalen.

Toelichting van commissie

De commissie vindt het een tot de verbeelding sprekend en concreet project, dat heel goed uitvoerbaar is in de periode van de Regio Deal. Het project sluit aan bij het doel duurzaam in de Regio Deal en ook bij dichtbij. De loop van de IJssel verbindt een deel van de regio. Bijzonder aan deze aanvraag vindt de commissie ook dat de aanvraag zich erg richt op betrokkenheid van inwoners bij de doelen en interventies van de Regio Deal. Bewustwording en draagvlak kunnen worden gezien als resultaten van dit project, als een van de eerste stappen richting realisatie van andere projecten.

DUURZAAM VOEDSEL VAN DICHTBIJ 0 punten

Geadviseerd subsidiebedrag

€ 0

Gevraagd subsidiebedrag

€ 1.348.420

Korte omschrijving project

Het project Duurzaam Voedsel van Dichtbij bundelt keten initiatieven voor lokaal en duurzaam voedsel uit de regio. Een consortium van ondernemers, overheden en organisaties uit de regio draagt bij aan oplossingen voor geconstateerde knelpunten (o.a. onvoldoende marktaandeel, mismatch tussen vraag en aanbod, transitie naar plantaardige eiwitten) en maakt impact voor het regionale voedselsysteem. Door nieuwe initiatieven aan te jagen en bestaande initiatieven te versterken door te investeren en de samenwerking te stimuleren.

Toelichting van commissie

De commissie vindt het een sympathiek en aansprekend project en vindt het bijzonder hoe de verschillende partijen in de aanvraag bij elkaar zijn gekomen. Het plan sluit aan op de doelstelling van de Regio Deal. De aanvraag biedt een eerste stap, maar de commissie mist wel de concrete uitwerking, onder meer op het gebied van innovatie en de manier waarop een bijdrage wordt geleverd aan de regionale doelen. Dit wordt versterkt doordat in de begroting een groot deel is bestemd voor fysieke investeringen en infrastructuur. De commissie kan zich voorstellen dat (ondersteuning bij) verdere ontwikkeling van de plannen de mogelijke regionale impact kan vergroten.

FIELDLAB SPORT EN BEWEGEN / INNOVATIEVE CLUSTERVORMING 110 punten

Geadviseerd subsidiebedrag

€ 0

Gevraagd subsidiebedrag

€ 500.000

Korte omschrijving project

In samenwerking met drie toonaangevende en hightech kennisinstellingen wordt een innovatieve leeromgeving ontwikkeld voor (top)sport en bewegen in de vorm van een Fieldlab. Het Fieldlab Sport en Bewegen in Omnisport Apeldoorn is een innovatiehub waar data, technologie en sport samenkomen om (aspirant-) topsporters en breedtesporters te ondersteunen.

Het Fieldlab richt zich op de verbetering van sportprestaties en gezondheid door middel van geavanceerde meet- en analysetools, wearables en kunstmatige intelligentie.

Toelichting van commissie

De commissie vindt het project een mooie toevoeging voor de topsport in de regio en ziet het belang hiervan in. De aansluiting op een bredere doelgroep (breedtesport) blijkt onvoldoende uit het plan, waardoor de bijdrage aan de doelen van de Regio Deal echt beperkt is. Daarnaast is het project zeer lokaal en is ook geen perspectief geboden op de regionale impact. Suggestie is om ook allianties aan te gaan met voor de hand liggende organisaties met een vergelijkbare doelstelling, zoals de Gelderse Sport Federatie en NOC NSF.

GROENE & GEZONDE BEDRIJVENTERREINEN 140 punten

Geadviseerd subsidiebedrag

€ 175.000

Gevraagd subsidiebedrag

€ 175.000

Korte omschrijving project

Het project Groene & Gezonde bedrijventerreinen richt zich op het verduurzamen van bedrijventerreinen in de regio door vergroening en klimaatadaptatie, met als doel een ecologisch veerkrachtige omgeving te maken die de leefbaarheid voor werknemers en omwonenden verbetert en bijdraagt aan biodiversiteit. Dit gebeurt door het multifunctioneel inrichten van bedrijventerreinen o.g.v. natuur, recreatie en bedrijvigheid.

Toelichting van commissie

De commissie waardeert met name de versnelling en aanjaagfunctie die het project kan hebben om bewustwording bij partijen op bedrijventerreinen te vergroten en concrete suggesties aan te dragen voor vergroening en klimaatadaptatie. Hiermee levert de inzet een concrete bijdrage aan de doelstellingen van de Regio Deal op het gebied van duurzaamheid, diversiteit en een krachtige regio. In de ogen van de commissie zelfs ook aan de opgave van dichtbij, vanwege de vergroting van de leefbaarheid door bijvoorbeeld menging van functies. De commissie vindt de aanpak versterkend en verbredend en ziet dat het vooral aan kracht wint als dit project gevolgd wordt door concrete realisatieprojecten. Dit valt echter buiten de scope van deze aanvraag.

IMPACTPLAN – ONDERNEMEN MET IMPACT IN DE REGIO STEDENDRIEHOEK 85 punten

Geadviseerd subsidiebedrag

€ 0

Gevraagd subsidiebedrag

€ 175.000

Korte omschrijving project

Inspireren en verleiden van individuele ondernemers om nieuwe kansen te creëren die bijdragen aan brede welvaart in de Stedendriehoek. Door best-practices te delen en te bespreken ondersteunen we ondernemers bij het maken van impactvolle en duurzame keuzes. Het project fungeert als een katalysator en hefboom voor regionale economische transformatie door ondernemers te inspireren, de blik te verruimen en samen te experimenteren en leren bij het maken van impactvolle en duurzame keuzes.

Toelichting van commissie

De commissie onderkent de waarde van ondernemen met impact. Uit het plan blijkt echter niet op welke vernieuwende wijze dit doel wordt behaald en waarom het additioneel is ten opzichte van andere reeds bestaande plannen en initiatieven. De manier waarop dit lokale initiatief regionaal uitgerold wordt, is uitermate beperkt uitgewerkt in de aanvraag. Hiermee vindt de commissie de regionale impact laag en ziet onvoldoende aanknopingspunten op de doelstellingen van de Regio Deal.

INNOVATIECAMPUS TEUGE 85 punten

Geadviseerd subsidiebedrag

€ 0

Gevraagd subsidiebedrag

€ 90.000

Korte omschrijving project

Doel is om van vliegveld Teuge "Innovatiecampus Teuge Airport" te maken. De campus wil een bijdrage leveren aan de verduurzaming van de luchtvaart en de luchthaven. De innovatiecampus zet in op: een blijvende samenwerking met de triple helix, ontwikkelen en disseminatie van kennis over duurzame en betrouwbare infrastructuur en regional air-mobility, opleiden jongeren, versterking ecosysteem voor predictive maintenance en inzetten op nieuwe mobiliteitsverbindingen voor de regio.

Toelichting van commissie

De commissie begrijpt de achterliggende wens van het initiatief, maar de impact op regionaal niveau is zeer beperkt. Het is een kleinschalig initiatief dat is gericht op een nichemarkt. Daarbij is het plan onvoldoende uitgewerkt en concreet gemaakt waardoor de verwachte resultaten onvoldoende kunnen worden vastgesteld, evenals of deze realistisch zijn.

INNOVATIEF LEER- EN KENNISCLUSTER ONDERWIJS 120 punten

Geadviseerd subsidiebedrag

€ 0

Gevraagd subsidiebedrag

€ 432.000

Korte omschrijving project

Het doel van innovatief leer- en kenniscluster Onderwijs is het samenwerkende beroepsonderwijs met een trans- en interdisciplinaire benadering van praktijkgericht onderzoek en onderwijs bij te laten dragen aan een sterk MKB. Een MKB dat op haar beurt weer bijdraagt aan een duurzame, krachtige regio. Dat doen ze door activiteiten en resultaten te bereiken in twee inhoudelijke werkpakketten: Conceptlab S3H en de CircuLeren hub.

Toelichting van commissie

De commissie vindt het een mooie innovatie vanuit het onderwijs. Echter de projectdoelstellingen en werkpakketten behoren meer tot de reguliere taken vanuit kennisinstellingen en sluiten onvoldoende aan op de doelstellingen van de Regio Deal. De additionaliteit en het onderscheidend vermogen zijn onvoldoende uit het plan naar voren gekomen. Daarmee scoort het project laag op regionale impact en heeft beperkt impact op de doelen van de Regio Deal.

INNOVATIEVE LEEROMGEVING VOOR VEILIGHEID EN DIGITALISERING 175 punten

Geadviseerd subsidiebedrag

€ 1.400.000

Gevraagd subsidiebedrag

€ 1.400.000

Korte omschrijving project

Het project "Innovatieve leeromgeving voor Veiligheid en Digitalisering" zet in op het delen van kennis- en innovatieontwikkeling t.b.v. een veilige digitale transformatie.

Digitalisering in op de volgende integraal verbonden programmalijnen:

1. Een innovatie- en leeromgeving voor het MKB
2. Een lijn voor ondernemerschap, startups en spin-offs voor Veiligheid & Digitalisering + kennis- en talentprogramma
3. Een experimenteerprogramma Technologie voor veiligheidsvraagstukken

Toelichting van commissie

De adviescommissie vindt het een innovatief project en inhoudelijk onderscheidend voor de regio, het sluit aan bij specifieke kennis en werkgelegenheid in deze regio. Het project sluit goed aan op de doelen van de Regio Deal en past zeer goed bij het beoogde resultaat om te komen tot een toonaangevende leer- en innovatieomgeving op het gebied van digitalisering dat aansluit bij krachtige partners in de regio. De aanvraag werkt goed uit hoe met de bijdrage van de Regio Deal versnellend, verbredend en versterkend gewerkt kan worden. De doelen zijn SMART uitgewerkt, de potentiële regionale impact voor de regio wordt door de commissie als groot ervaren. Het project kan sterk bijdragen aan de signatuur van de regio.

KENNISCENTRUM CIRCULAIR CENTRUM NEDERLAND

Geadviseerd subsidiebedrag

€ 0

Gevraagd subsidiebedrag

€ 400.000

115 punten

Korte omschrijving project

Het project van Lagemaat in Heerde wil het Circulair Centrum Nederland (CCN) realiseren. Een ecosysteem van partijen dat samenwerkt aan projecten op het gebied van circulair bouwen. Vanuit het CCN worden programma's ontwikkeld waarin diverse partijen samenwerken aan een nieuwe manier van bouwen waarin optimaal gebruik wordt gemaakt van bestaande bouwmaterialen.

Toelichting van commissie

De adviescommissie vindt de regionale impact van dit project te beperkt. Het is een aanvraag van één kartrekkende initiatiefnemer en het mist partners, zeer zeker vanuit het onderwijs. De aanpak bevindt zich nog in een te vroeg stadium en is te globaal beschreven, het voorstel is weinig concreet. De impact op de doelen van de Regio Deal is met deze uitwerking absoluut beperkt.

KLIMAATBOERDERIJ 2050-2100 145 punten

Geadviseerd subsidiebedrag

€ 134.600

Gevraagd subsidiebedrag

€ 134.600

Korte omschrijving project

Doel van het project Klimaatboerderij 2050-2100 is om een gezond en robuust water- en bodemsysteem te realiseren dat past bij de klimaatverandering (+2,5 graad) in de periode 2050-2100. Met het aanleggen van 3 tot 5 demonstratievelden met partners uit overheid onderwijs en ondernemers, wordt geëxperimenteerd, geleerd en kennis gedeeld over het ontwikkelen van nieuwe vormen van landbouw, met bijbehorende bedrijfs- en verdienmodellen.

Toelichting van commissie

De commissie vindt het een mooi en concreet initiatief. Het is een kleinschalig particulier initiatief met een sterke focus op voorbeeldwerking en kennisontwikkeling. Het plan is heel concreet en doelgericht. De eigen SMART geformuleerde doelstellingen sluiten naadloos aan op de doelen van de Regio Deal, het project geeft mooi invulling aan de gewenste ontwikkeling van nieuwe vormen van landbouw, dat als een van de beoogde resultaten is benoemd. Het commitment van o.a. de Universiteit Wageningen biedt vertrouwen.

KRACHTIG MKB REGIO STEDENDRIEHOEK 140 punten

Geadviseerd subsidiebedrag

€ 1.650.000

Gevraagd subsidiebedrag

€ 2.938.170

Korte omschrijving project

Het project "Krachtig MKB Regio Stedendriehoek zet in op het verbeteren van de dienstverlening aan het midden- en kleinbedrijf (mkb) in de regio Stedendriehoek. Daartoe wordt ingezet op dienstverlening die beter aansluit op de behoefte van het mkb. Dat wordt gedaan door: vraagactivatie bij ondernemers, mkb dienstverlening via ondernemersverenigingen, mkb-dienstverlening door gemeenten en stelselwijziging mkb-dienstverlening.

Toelichting van commissie

Een goed geschreven plan dat aansluit op de doelstellingen van de Regio Deal. Het inzetten van vraagactie om heel gericht ondernemersdienstverlening in te zetten wordt door de adviescommissie positief gewaardeerd. Juist ook omdat ondernemers in komende periode waar mogelijk ondersteuning nodig hebben bij hun urgente transitie op digitalisering en duurzaamheid. Dit project zet daar robuust op in. De adviescommissie beoordeelt de complete aanvraag als voldoende. Echter maakt zij vervolgens wel een duidelijk onderscheid in de werkpakketten.

Werkpakket 1 zet rechtstreeks in op de ondernemers. De werkpakketten 2 en 3 doen dit indirect en lijken bovendien doelen na te streven die niet rechtstreeks inzetten op wat nodig is in het kader van de Regio Deal, zoals het verwerven van meer leden voor ondernemersverenigingen en het maken van implementatieplannen voor gemeenten. Werkpakket 4 zet in op een stelselwijziging. Echter, onvoldoende duidelijk wordt hoe deze met de aangegeven inzet wordt bereikt. Ook is niet scherp hoe en welke stelselwijziging bijdraagt aan de doelen van de Regio Deal.

De commissie adviseert dan ook vanuit de Regio Deal in te zetten op werkpakket 1, en daaraan toegevoegd een deel van de projectkosten te honoreren.

MONITORING BREDE WELVAART STEDENDRIEHOEK

Geadviseerd subsidiebedrag

€ 0

Gevraagd subsidiebedrag

€ 258.050

115 punten

Korte omschrijving project

Dit project richt zich op het duiden van trends en knelpunten rondom brede welvaart in de regio Stedendriehoek, via de Monitor Stedendriehoek. Het opzetten van kenniskringen en organiseren van bijeenkomsten en de monitor te verrijken met regionale data. Daarnaast wordt onderzocht hoe deze aanpak opgeschaald kan worden naar Gelderland en Overijssel.

Toelichting van commissie

De ambitie en doelstellingen die het initiatief nastreven worden door de commissie onderstreept. Het is zeker van belang dat het monitoren van de brede welvaart zorgvuldig wordt opgepakt.

De aanvraag maakt onvoldoende duidelijk waarom de bijdrage van de Regio Deal nodig is om deze inzet mogelijk te maken, er zijn immers al meerdere bestaande instrumenten, die ook op andere regio's worden toegepast. Ook maakt de aanvraag niet scherp waarom juist deze aanpak vernieuwend zou zijn.

SAMEN VOOR LEEFBAARHEID 165 punten

Geadviseerd subsidiebedrag

€ 3.539.395

Gevraagd subsidiebedrag

€ 4.800.000

Korte omschrijving project

Samen voor leefbaarheid richt zich op versterken van leefbaarheid en sociale kwaliteit in de regio stedendriehoek. Overheden, onderwijs, ondernemers en maatschappelijke organisaties werken samen aan projecten in buurten, wijken en dorpen. De samenwerking, kennisdeling en integrale aanpak tussen openbare ruimte, sport, zorg en welzijn ten gunste van de inwoners is de basis van dit project.

Toelichting van commissie

De aanvraag biedt een brede en stevige inzet op leefbaarheidsvraagstukken in de regio Stedendriehoek. De bijdrage aan de doelen van de Regio Deal wordt groot verwacht. De aanvraag is compleet en oogt robuust. De aanvraag creëert regionale impact door de thema's samenleven, omgeving en gezondheid te verbinden en breed in de regio aan de slag te gaan. Hiermee vergroot de aanpak de sociale cohesie en netwerken, versterkt het de bereikbaarheid van voorzieningen en er wordt een goede basis gelegd door het delen van kennis en ervaringen (i.c.m. praktijkacties). Waardoor ook impactvolle initiatieven in de toekomst daadwerkelijk uitgevoerd kunnen worden. Deze aanvraag richt zich als één van de enige initiatieven ook op de betrokkenheid van inwoners. Dit wordt door de adviescommissie als onderscheidend punt gezien. Gezien het aantal betrokken partijen adviseert de adviescommissie om goed te zorgen voor een centrale coördinatie/aansturing. De commissie oordeelt over de volle linie positief over de aanvraag, echter twee onderdelen vindt zij niet passen bij het karakter en de doelen van de Regio Deal. Zij is van mening dat de aanvraag bestaat uit losse (deel)projecten die als zodanig gezien kunnen worden.

De onderdelen 'Samen in Beweging' en 'Samen verduurzamen in VVE's' vindt de commissie niet aansluiten bij de Regio Deal doelstellingen. Het is daarnaast niet helder op welke wijze juist de Regio Deal een onderscheid kan maken, de activiteiten lijken regulier van aard. De commissie adviseert hier geen bijdrage vanuit de Regio Deal aan toe te voegen.

Dit advies van de commissie betekent dat op de totale aanvraag de kosten van deze (deel)projecten in mindering worden gebracht, en naar rato de Regio Dealbijdrage.

SMART ENERGY HUBS 155 punten

Geadviseerd subsidiebedrag

€ 4.419.940

Gevraagd subsidiebedrag

€ 4.419.940

Korte omschrijving project

Het programma Smart Energy Hubs is een samenwerking van bedrijven, gemeenten, provincies, het georganiseerde bedrijfsleven, netbeheerders en andere stakeholders om energiehubbs vorm te geven en te realiseren. En om samen te leren en keuzes te maken om zodoende verder te komen. Het doel is om doorbraken op regionaal niveau te realiseren en regionale energiehubbs (met opslag en transport) bij te dragen aan een toekomstbestendig energiesysteem en duurzame energievoorziening.

Toelichting van commissie

De adviescommissie vindt dit een toekomstbestendig en sterk initiatief. De aanvraag levert een belangrijke bijdrage aan de energietransitie door in te zetten op een knelpunt dat voor ondernemers, agrariërs en inwoners van belang is. Het plan is solide en concreet uitgewerkt. Er is al veel financiële funding opgehaald en er is een sterk commitment van samenwerkingspartners. De commissie is onder de indruk hoe een groot aantal losse initiatieven samen is gebracht in deze Regio Deelaanvraag, waardoor de impact voor de regio echt fors kan zijn en maximaal gebruik gemaakt kan worden van leerervaringen. Dit versterkt de slagingskans en de toekomstbestendigheid van de aanpak. Het project versnelt, versterkt en verbreedt. De commissie vraagt tegelijkertijd ook aandacht voor de omvang van het totale project en adviseert er in de organisatie nog specifiek bij stil te staan hoe het volledige programma behapbaar en beweegbaar te houden.

TEAM VEERKRACHTIGE REGIO 125 punten

Geadviseerd subsidiebedrag

€ 0

Gevraagd subsidiebedrag

€ 507.000

Korte omschrijving project

Het project Team Veerkrachtige Regio laat impact zien in de vergroting van de economische kracht en veerkracht van de regio Stedendriehoek vanuit resultaatgerichte samenwerking in de triple-helix. Het doel van dit project is om, in de praktijk en projectgericht, de regionale infrastructuur neer te zetten (een verhoogde organisatiegraad) en om strategisch te investeren in samenwerking tussen ondernemers, onderwijs en overheid die loont. Dit moet leiden tot verbindingen en inzet op oost NL/regionale/bovenregionale/landelijke en Europese schaal.

Toelichting van commissie

Het belang van het doel en ambitie van dit plan wordt door de commissie onderschreven. Het versterken en verbinden van samenwerkingspartners in de regio is belangrijk. De doelen en activiteiten van het voorstel zijn onvoldoende duidelijk en maar zeer beperkt concreet waardoor het voor de commissie niet helder is wat het onderscheidend vermogen is en wat het project oplevert voor de regio.

VERDER PROFESSIONALISEREN ONDERNEMERS- VERENIGINGEN 0 punten

Geadviseerd subsidiebedrag

€ 0

Gevraagd subsidiebedrag

€ 393.750

Korte omschrijving project

Deze aanvraag richt zich op de verdere professionalisering van individuele ondernemersverenigingen en mogelijkheden om lokale verenigingen binnen gemeentegrenzen maar ook in de regio beter te laten samenwerken.

Toelichting van commissie

De commissie begrijpt de wens van een verdere professionalisering van ondernemersverenigingen en dat dit het MKB kan versterken. Het is de commissie alleen niet duidelijk waarom de Regio Deal noodzakelijk is om hieraan bij te dragen en ziet dit meer als opgave van de ondernemers zelf. Daarbij mist de commissie in het plan het brede perspectief op de Regio Deal. De doelen en activiteiten zijn niet goed onderbouwd: er mist een concreet plan.

VEZELVALLEI. EEN KLIMAATNEUTRAAL EN BIO-CIRCULAIR BEDRIJVENTERREIN 155 punten

Geadviseerd subsidiebedrag

€ 729.000

Gevraagd subsidiebedrag

€ 729.000

Korte omschrijving project

Het project Vezelvallei heeft als doel om de industriële component van de keten voor biobased bouwen in de regio te stimuleren door het opzetten van een (coöperatieve) samenwerking in de vorm van een innovatiecluster gericht op biobased en circulair bouwen. Concreet betekent dit het opzetten van een biocirculair bedrijventerrein voor zowel opschaling van industriële verwerkings- en productiecapaciteit als voor een innovatiecentrum met testfaciliteiten.

Toelichting van commissie

De commissie vindt het een concreet en uniek 'hands on project' waarbij men direct aan de slag gaat. Circulair bouwen is belangrijk voor de toekomstbestendigheid voor de bouwsector. Met dit project komt er via het Innovatiecentrum versnelling op kennisontwikkeling. Het project sluit goed aan op de regionale en landelijke doelen en initiatieven. Wel vraagt de commissie aandacht voor de haalbaarheid van de aanpak van het bedrijventerrein binnen 4 jaar, dit lijkt erg ambitieus. De commissie adviseert om een duidelijke mijlpalenplanning op te stellen.

BIJLAGE: SCOREKAART

De mate waarin het initiatief impact heeft op één of meer dan één D (Duurzaam, Divers, Dichtbij) en/of Krachtige Regio zoals beschreven in de opgaven, doelen, aanpak en beoogde resultaten in het convenant Regio Deal 'Sterker in 3D'.	
Het project heeft impact op 'Duurzaam', 'Divers', 'Dichtbij' of 'Krachtige Regio' of een combinatie van meerdere daarvan.	0 - 5 - 10 - 15 - 20
De mate waarin het project zich in het perspectief plaatst van de hoofdoopgave en de subopgaven zoals geschetst in de Regio Deal 'Sterker in 3D'.	0 - 5 - 10
De mate waarin het project bijdraagt aan (een of meerdere) doelen, aanpak en beoogde resultaten van de Regio Deal zoals verwoord in de Regio Deal 'Sterker in 3D'.	0 - 5 - 10 - 15 - 20
SUBTOTAAL (0-50)	
De mate waarin het initiatief regionale impact heeft.	
De mate waarin het plan regionale impact heeft. Bijvoorbeeld: <ul style="list-style-type: none"> • door regionale betrokkenheid van partijen (gemeentegrens overstijgend) • op de regionale profilering • als katalysator of hefboom voor ontwikkelingen in de regio • in regionale opschaling 	0 - 10 - 20 - 30 - 40
SUBTOTAAL (0-40)	
De mate waarin het initiatief een extra impuls oplevert in termen van versnellen, versterken of verbreden	
De mate waarin met het project doelstellingen van bestaande regionale inzet (publiek/privaat) versneld worden gerealiseerd. (Versnellen)	0 - 5 - 10
De mate waarin met het project een langduriger en groter effect van de bestaande regionale inzet (publiek/privaat) worden gerealiseerd. (Versterken)	0 - 5 - 10
De mate waarin met het project (nieuwe) verbindingen worden gemaakt tussen verschillende partners in de quadruple helix samenwerking, door meerdere doelen en programmalijnen en/of sporen en door resultaten en leereffecten binnen en buiten de Regio te delen. (Verbreden)	0 - 5 - 10
SUBTOTAAL (0-30)	

BIJLAGE: SCOREKAART

De mate waarin de activiteiten vernieuwend zijn en zich onderscheiden	
De mate waarin de activiteiten vernieuwend zijn en zich onderscheiden ten opzichte van en/of iets toevoegen aan bestaande regionale projecten. Bijvoorbeeld de Regionale Uitvoeringsagenda, de provinciale of gemeentelijke programma's, de Cleantech Regio Deal.	0 - 5 - 10 - 15 - 20
De mate waarin de activiteiten vernieuwend en onderscheidend zijn. Bijvoorbeeld: <ul style="list-style-type: none"> • in werkwijze • samenwerking • in effecten • in doelgroepen 	0 - 5 - 10
SUBTOTAAL (0-30)	

De mate waarin het project zicht heeft op toekomstperspectief na de Regio Deal.	
De mate waarin... <ul style="list-style-type: none"> • reeds nu zicht is op bekostiging en/of toekomstig eigenaarschap van het project na de Regio Deal • in het project, met experimenteel of vernieuwend karakter, een actief besluit over toekomstperspectief is opgenomen in het plan van aanpak, gebaseerd op leerervaringen en beoordelingscriteria • het project herhaalbaar en/of schaalbaar is 	0 - 5 - 10 - 15 - 20
SUBTOTAAL (0-20)	

De mate waarin het project tot de beoogde resultaten zal leiden	
De mate waarin het project SMART (Specifiek, Meetbaar, Acceptabel, Realistisch en Tijdgebonden) is uitgewerkt.	0 - 5 - 10 - 15
De mate waarin het project een redelijke verhouding biedt tussen begroting en kwaliteit (het gevraagde bedrag en de te leveren resultaten).	0 - 5 - 10 - 15
SUBTOTAAL (0-30)	
TOTAALSCORE 0 - 200 MINIMAAL AANTAL PUNTEN VEREIST 140	

BIJLAGE: DEELRAPPORTAGES

Onderdeel van het adviesrapport zijn de 24 deelrapportages per aanvraag.